www.oberwiehre-waldsee.de

AUFLAGE 10.500

DAS BÜRGERBLATT

DES BÜRGERVEREINS OBERWIEHRE-WALDSEE

AUGUST 07 I Nr. 118
11. JAHRGANG

9. Dreisamhock des Bürgervereins Oberwiehre-Waldsee

■ **Traditionell am letzten Ferienwochenende (7. bis 9. September 2007) veranstaltet der Bürgerverein Oberwiehre-Waldsee zusammen mit Vereinen aus unserem Stadtteil den Dreisamhock im Ganter Hausbiergarten nun zum neunten Mal. Wieder wird in diesen drei Tagen den Bürgern unseres Stadtteils ein buntes und interessantes Programm geboten.**

Am Freitag, um 18:30 Uhr startet der Hock mit dem Fassanstich durch Bürgermeister Ulrich von Kirchbach. Einen unterhaltsamen und stimmungsvollen Abend erleben Sie anschließend mit der Rock n'Roll-Band „Unit 5", die mit fetzigen Top-Hits aus den 60- und 70er Jahren schon beim diesjährigen Freiburg-Marathon für beste Stimmung gesorgt hat. Natürlich darf dabei auch getanzt und gerockt werden.

Am Samstag Nachmittag ab 14.00 Uhr starten wir mit sportlichen und unterhaltsamen Aktivitäten für Klein und Groß. Auf dem Programm stehen Basteln, Kinderschminken, Spielmobil, Zaubern und eine Malaktion mit Preisen für alle teilnehmenden Kinder. Ebenso wie in den vergangenen Jahren werden wieder die beliebten Kutschfahrten mit dem GANTER-Pferdewagen stattfinden. Natürlich bieten wir am Nachmittag wieder Kaffee und Kuchen neben dem üblichen reichhaltigen Speisen und Getränkeangebot

Am Samstag ab 19.30 Uhr bringen Ray Austin und die Hallelujah Stompers mit Jazz und Blues Stimmung in den Samstag Abend. Zwischendurch erwartet Sie eine sportliche Überraschung der Freiburger Turnerschaft.

Am Sonntag Vormittag eröffnet - wie in den Vorjahren - um 10.00 Uhr ein ökumenischer Gottesdienst den Abschlusstag. Anschließend gibt es Badisches Ochsenfleisch-Essen und Nudelsuppe zum gemütlichen Hockausklang.

Unterstützt wird der Bürgerverein wieder von folgenden Vereinen und Organisationen: Waldseematrosen, Freiwillige Feuerwehr, Freiburger Turnerschaft, dem Hausbiergarten sowie der Brauerei Ganter und vielen freiwilligen Helfern aus unserem Stadtteil und dem Bürgerverein Oberwiehre-Waldsee.

Hierfür schon vorab unseren Dank.

Das Stadtteilfest bietet ebenso die Möglichkeit, sich über die Aktivitäten und Mitwirkungsmöglichkeiten des Bürgervereins zu informieren – wir freuen uns auf Sie.

Theo Kästle

Bild: Ganter Hausbiergarten

+++ Weitere Themen +++

24-Std-Lauf-Rückblick	2
ZO-Anwohner-Hock	2
Sicherheit für Kinder	3
Stadttunnelverein	4
Stadttunnel unwichtig?	5
Stegesanierungen	3 + 6
Praxiserweiterung	7
Sorgenfrei im Urlaub	7
Bauernmarkt	8
Bebauung Vierlinden	9
Jugendkunstpreis	10
Ausstellung Bundestag	11
SC-Frauen	12
Veranstaltungen	12
Termine	13
Rätsel	16

+++ Terminvorschau +++ des Bürgervereins

MI | 15. August | 20.00 Uhr
Frauenstammtisch
im Ganter-Hausbiergarten
jeden 2. Mittwoch im Monat

SA-SO | 7. - 9. Sept.
Dreisamhock
im Ganter-Hausbiergarten,
siehe Bericht links.

Für den Dreisamhock werden noch
+++ Kuchenspenden +++
und
+++ Helfer +++ gesucht!

Info: Werner Jäkisch
Büro: 4018199
Privat: 381304
oder Christa Schmidt
Tel. 23806

Erfolgreiches Bürgervereins-Team beim 24-h-Lauf

■ **Am 7. Juli um 18.00 gab Helmut Thoma, stellvertretender Vorsitzender des BV den Startschuss zum 24-Stunden-Lauf für Kinderrechte im Seepark-Stadion.** Bei diesem Lauf war wieder, wie in den vergangenen Jahren, ein Team des Bürgervereins am Start. Das von Friedhelm Nehrwein organisierte Team war, wie sollte es auch anders sein, wieder sehr erfolgreich. Die Rundenzahl wurde in 24 Stunden auf unglaubliche 696 Runden, also 278,4 km gesteigert. Die erlaufene Spendensumme beträgt Euro 1.219,60. Eine erfreuliche Summe. Dafür Herzlichen Dank an die Spender, die Beträge zwischen 5.00 und 250.00 Euro für das Team gespendet haben.

Die vier Schlussläufer (Jonas, Matthias, Teamchef Friedhelm Nehrwein, Michele, Bernd) mit Nachtläuferin Solveig. Foto: Dirk Blens

Die Vorbereitungen auf den Lauf waren in diesem Jahr besonders aufwendig und beschwerlich. Die Spendenbereitschaft war zunächst recht schwach, aber beharrliches Nachfassen und suchen nach Spendern hatte dann doch noch Erfolg.

Die Aufstellung des Teams wurde immer wieder durch Verletzungen von Läuferinnen oder Läufern durcheinander gewirbelt – doch wie das Ergebnis zeigt, dieses Hindernis wurde überwunden.

Zum Schluss waren alle im Team stolz, dass es dieses Jahr zum 12. Platz bei den Runden und zum 8. Platz bei den Spenden gereicht hat. Motivation, es im nächsten Jahr wieder anzugehen.

Zu diesem Erfolg haben als Läuferinnen und Läufer beigetragen:Ruben Welsch, Felix Schüler, Christoph und Joachim Cohrs, Jochen Martin, Christa Zink, Tinka Martin mit Sohn und Tochter, der Förster vom Waldsee Bernhard Friedmann und zwei Damen vom Forst, unser Landtagsabgeordneter Klaus Schüle mit seinen drei Söhnen, die ganze Familie Bilewski, die erst vor kurzem in den Stadtteil aus Kanada zugezogen sind, Bernd Dewitz und drei wackere Mitstreiter, Tine Bubholz, Annabel Theobald und ihre Eltern, Heidrun Haag-Bingemann mit Sohn und der Teamchef persönlich (im Namen des Bürgervereins herzlichen Dank, Anmerk.d.Red.)

Da sich sicherlich in den nächsten Tagen noch Spenden auf dem Spendenkonto des Bürgervereins einfinden werden (jetzt besteht noch die Möglichkeit dazu – Sparkasse FR, Kto 12495177, Spendenzweck angeben), werden wir über die Spenden und die Spender im nächsten Bürgerblatt ausführlicher berichten.

Friedhelm Nehrwein, BV-Teamchef

Anwohnerhock am Platz vor dem Zentrum Oberwiehre

■ **War es in den vergangenen Tagen vor dem Anwohnerhock noch zu kühl gewesen, so hat sich manch ein Interessierter nachmittags zunächst lieber noch in den Schatten (oder das Schwimmbad) verkrochen, um später dazu zu stoßen.** Dennoch trafen sich schon nachmittags einige, tauschten die neusten Neuigkeiten aus dem Stadtteil aus und freuten sich an den Kindern beim Brunnen – erstaunt, wie viel leiser das auf dem Platz als oben auf dem Balkon war. Später herrschte ein Kommen und Gehen. Die letzten trennten sich, als es schon auf Mitternacht zuging.

Heidrun Sieß, BV

JOHANNES DENZLINGER
Rechtsanwalt

- Testament
- Patientenverfügung
- Vermögensverwaltung
- Hausbesuche möglich

Kartäuserstr. 39
79102 Freiburg

☎ 07 61 / 7 07 89 57
Parkplätze im Hof

jahn-apotheke
Apotheker Markus Vivell
Schwarzwaldstraße 146 - 79102 Freiburg/Brsg. - Telefon (07 61) 70 39 20

Mittwoch-Nachmittag geöffnet
HAUSSPEZIALITÄTEN
PARKPLATZ vor der Apotheke

Sicherheit in der Hirzbergstraße

Keine Verbesserung der Verkehrssituation in der Neumattenstraße für die Kinder des Kindergarten „Haus Kunterbunt“

■ Auf Anregung einiger Anwohner der Neumattenstraße und der Hirzbergstraße unter Vermittlung des Bürgervereins prüfte die Stadt Freiburg unlängst in einem Ortstermin die Situation an der Schulbushaltestelle Hirzbergstraße (anfahrende Schulbusse für das Deutsch-Französische Gymnasium und gelegentlich auch für das Bertoldgymnasium).

Hintergrund ist die tägliche qualvolle Enge bzw. das Nichtdurchkommen der abfahrenden großen Reisebusse in der beidseitig durch Anwohner beparkten Neumattenstraße (siehe Bild). Ebenso stellen die großen Busse, die an manchen Tagen zu mehreren die gesamte Straßenkreuzung an der Friedenskirche einnehmen, eine erhebliche Gefährdung für die Kinder des Kindergarten „Haus Kunterbunt“ dar. Diese fallen trotz Begleitung durch Erwachsene im toten Winkel der Busse nicht auf. Zusätzlich besteht eine Belastung durch die dauerhaft laufenden Motoren der Busse.

Nach vorbereitenden und durchaus wohlwollenden Gesprächen mit dem Leiter des Deutsch-Französischen Gymnasiums, des Sicherheitsbeauftragten der Musikhochschule sowie der Leiterin des Kindergartens u. Vertretern des Bürgervereins, fand eine gemeinsame Begehung zur Suche nach möglichen Alternativen statt. Leider wurde seitens der Stadt die von allen Beteiligten, den Anwohnern und vom Bürgerverein favorisierte Alternative einer Schulbushaltestelle im Bereich der Ausweichhaltestelle der VAG an der Stadthalle von vorne herein verworfen.

Die Jugendlichen des Gymnasiums seien durch die Verlockung, die Schwarzwaldstraße oberirdisch statt durch den Tunnel zu überqueren, unnötig gefährdet. Dass deren Mitschüler täglich die in diesem Bereich befindliche VAG-Haltestelle „Alter Meßplatz“ mit der gleichen Verlockung benutzen, spielte bei dieser Betrachtung anscheinend keine Rolle.

Andere Alternativstandorte wie die Haltestelle am Sandfang (zu weit weg, unsicherer Weg), die öffentlichen Parkplätze vor der Musikhochschule (Belag nicht geeignet) und der Umbau des Musikhochschul-Parkplatzes (zu kostspielig) fanden nach kürzerer oder längerer Prüfung durch die Stadt auch keine Zustimmung.

Nun bleibt „aus Gründen der Verkehrssicherheit“ alles beim Alten.

Sabine Engel, BV

Fußgängersteg östlich des Wiehrebahnhofs wurde saniert

■ Mit Erscheinen dieser Ausgabe sollte der Fußgängerüberweg östlich des Wiehrebahnhofs über die Gleise der Höllentalbahn zwischen Türkenlouisstraße und Waldseestraße, der wegen Instandsetzungsarbeiten für etwa fünf Wochen gesperrt war, wieder begehbar sein.

Der Belag der im Jahr 1933 erbauten Brücke ist stark sanierungsbedürftig gewesen. Bedingt durch Risse in der Kunststoffbeschichtung schädigte eindringendes Wasser die Stahlplatten und die Brückenkonstruktion. Um diesen Prozess aufzuhalten bzw. zu unterbinden, hatte das Garten- und Tiefbauamt die Erneuerung des Brückenbelags beauftragt. Damit wurde die Verkehrssicherheit wieder hergestellt und weitere kostenintensive Instandsetzungen der Stahlkonstruktion verhindert. Zusätzlich zur Beagserneuerung wird die Innenseite der Stahlbrüstung einen neuen Anstrich bekommen. Das Entfernen des alten Brückenbelags durch Hochdruckwasserstrahlen musste zeitweise in Nachtarbeit erfolgen, da nur außerhalb des Bahnbetriebs gearbeitet werden konnte.

Presseamt Stadt Freiburg/
Bernd Dewitz, Red

www.oberwiehre-waldsee.de

VOLKMER

EINLADUNG
zum Sehtest

Sofort und kostenlos
Bei Vorlage dieser Anzeige bei

Volkmer – Brillen
MEIN Augenoptik-Fachgeschäft

Salzstr. 5 Tel.35052
Carl-Kistner-Str. 46 Tel.:491982
Blumenstr.13 Tel.: 46066

Initiative Stadttunnel Freiburg wird Verein

In einer Presseerklärung berichtet die Initiative Stadttunnel Freiburg über die in der Gaststätte E-Werk - in Hörweite zur B 31 - beschlossene Vereinsgründung der Initiative.

■ **Dieser Schritt sei mittlerweile notwendig geworden, um die weiterhin geplanten Veranstaltungen und Aktionen noch effektiver und mit demokratischer Legitimation durchzuführen, so der neu gewählte Vorsitzende der Initiative Dirk Blens.**
Im Rückblick auf die letzten Jahre der Initiative Stadttunnel hob Blens hervor, dass sich schon einiges bewegt habe. Auf kommunalpolitischer Ebene sei der Stadttunnel in seiner zweitunneligen Variante die einhellige politische Forderung. Dies mache den Weg auch frei für überparteiliche Beschlüsse, wie die beabsichtigte Vorfinanzierung der Planung des Tunnels durch die Kommune. Bei der Besetzung des Vorstandes wurde daher auch versucht ein breites politisches Spektrum von Vertretern aus verschiedenen Parteien und Bürgervereinen zusammenzubringen.
Der Bürgerverein Oberwiehre-Waldsee e.V., der gleichzeitig am anderen Ende der Stadt eine Vorstandssitzung hatte, beschloss spontan per Telefonkonferenz als Gründungsmitglied die Vereinsgründung zu unterstützen.

Trotz der Erfolge auf kommunalpolitischer Ebene sei der Tunnel scheinbar in weite Ferne gerückt. Gerade jetzt ist es erforderlich durch weitere Aktionen den Stadttunnel für Freiburg im Gespräch zu halten.

Momentan gelte es vor allem darüber zu informieren, dass eine Realisierung des Stadttunnels entgegen den Verlautbarungen im Bundesverkehrswegeplan auch schon vor 2015 möglich wäre (obgleich die Landesregierung kürzlich eine deutlich entgegengesetzte Meinung signalisierte, siehe Bericht „Stadttunnel auf dem letzten Platz“, Anmerk.d.Red.) Dies zeige der Ausbau der B 31 West, der nach dem Bundesverkehrswegeplan ebenfalls erst nach 2015 in Angriff genommen werden sollte. Es ist eine Frage der Prioritätensetzung und des politischen Willens, so Blens.

Neben dem Vorsitzenden Dirk Blens wurde Per Klabundt zum Stellvertreter gewählt und Wolfgang Allgeier als Kassier gewählt.
Beisitzer sind: Hermann Hein, Sophie Bernard, Kai Achim Klare, Primus Spiegelhalter, Daniel Fetzner und Michael Fleiner.

Nähere Infos und Kontakt: www.tunnelfreiburg.de/

Daniel Fetzner, Pressesprecher

■ **Sehr zur Freude der Kinder läuft der Brunnen am ZO wieder.** Die Stadt hat sich dazu entschlossen, dies auch ohne Sponsor zu veranlassen. Nach Diskussionen mit den Anwohnern konnte der Bürgerverein deutlich machen, dass eine Mittagspause unumgänglich ist. Dies bestätigt auch Herr Lagaly vom ZO. Demnach wird die Brunnenanlage während der Mittagsstunden von 12:00 bis 14:00 abgestellt. Die dreistufige Einstellung der Sprudelhöhe soll beibehalten werden, da dies auch Teil des gestalterischen Konzepts des Brunnens ist.

Heidrun Sieß

Kompetent in
Haus- und Grundbesitz

79117 Freiburg
Lindenmattenstraße 25

WINFRIED WERNE

Mitglied im

■ HAUSVERWALTUNGEN ■ IMMOBILIEN

■ ☎ 0761/61102-0 ■ Fax 0761/61102-33 ■ info@werne-immo.de ■ www.werne-immo.de ■

Stadttunnel auf dem letzten Platz

Zahlreiche Kleinprojekte werden bevorzugt

■ Bei seinem Besuch im Stadtteil wurde „unser Mann in Berlin“ MdB Gernot Erler von den Bürgern sofort zur aktuellen Nachricht über die Zurückstellung der Dringlichkeit des Stadttunnels auf den letzten Platz angesprochen.

Auch wenn er formal Verständnis für die Stuttgarter Entscheidung zeige, wolle er sich nach wie vor für den Stadttunnel einsetzen.

Unter den derzeitigen Bedingungen würden erst unsere Enkel beziehungsweise Urenkel in den Genuss des Tunnels kommen können. Realisierung nach 2025 heißt: es wird gut und gern bei bestem Verlauf, zügigem Planen und Bauen Mitte des 21. Jahrhunderts werden, bis erste Fahrzeuge den Stadttunnel passieren können. Bis dahin wird in die Stadt hineingeplant, der drohende Verkehrsinfarkt ist ein kleines Problem im Vergleich zu mangelndem Klimaschutz durch mehr Verkehr, Schadstoffemissionen auch bei verbesserten Technologien und damit steigenden Gefahren für die Gesundheit eines großen Teil der Bevölkerung.

Derweil fließen in Stuttgart unbeschwert riesige Mittel in die ehrgeizigen Bahnhofs-Umbau-Pläne, die sicherlich praktisch, aber keineswegs dringlich sind.

Wen wundert‘s, dass Südbadener der Landesregierung Desinteresse für hiesige Belange unterstellen. Dass der Landesvater es in Freiburg an Achtsamkeit mangeln lässt, war in der letzten Zeit zu beobachten. Dass sein Kabinett auch nur an örtliche Belange denkt, ist ebenfalls nicht neu – aber unverantwortlich gegenüber den Menschen in Freiburg.

Mögen unsere Freiburger Politiker mutig sein und mal wieder einen Freiburger Weg suchen und in diesem Fall die Entwurfsplanung vorfinanzieren.

Heidrun Sieß, BV

...s‘Sprüchle

Nicht, weil es so schwer ist, wagen wir es nicht, sondern, weil wir es nicht wagen, ist es so schwer.

Seneca, römischer Philosoph und Staatsmann, 4 v. Chr. bis 65 n. Chr.

Wer das hier least ist toll!

Unschlagbar günstig: SEAT Leon schon ab 109,00 Euro monatl.*.

Leasen Sie jetzt los mit unseren attraktiven SEAT Modellen und dem SEAT PowerPaket:

- **inklusive 2 Jahre kostenlose Garantieverlängerung**
- **inklusive die ersten 3 Inspektionen frei**
- **auch ohne Sonderzahlung möglich (Bonität vorausgesetzt)**

Fragen Sie uns nach einem individuellen Angebot, wir beraten Sie gerne!

SEAT Leon Benziner,
Kraftstoffverbrauch
innerorts: 9.3-12.2 l/100 km,
außerorts: 5.5-6.5 l/100 km,
kombiniert: 6.9-8.6 l/100 km,
CO_2-Emissionen
kombiniert: 166.0-206.0 g/km

*Leasingrate: 109,00 Euro,
Sonderzahlung: 5.995,00 Euro,
Laufleistung: 10.000 km p.a.,
Laufzeit: 36 Monate.
Ein Angebot der SEAT Leasing.

** Gilt für Neuwagen/Vorführwagen Altea, Altea XL, Leon und Toledo. Anschlussgarantie gemäß Bedingungen der Allianz-Versicherungs AG. Max. 3 Inspektionen/bis zu 45.000 km, diese Zusatzleistung endet mit Leasing-Vertrag. Ein Angebot der SEAT Leasing für Privatkunden, gewerbliche Einzelabnehmer und Sonderabnehmer (ausgenommen Taxi, Mietwagen und Fahrschulen). Stand 07/07.

S1-Automobile GmbH
Mooswaldallee 2 a, 79108 Freiburg
Tel: (07 61) 50 44 80
www.s1automobile.de

SEAT

Sanierung des Hirzbergsteges

Die Fußgängerbrücke über die Dreisam in Höhe der Bleichestraße ist in die Jahre gekommen und muss saniert werden.

■ **Die Schäden an dem im Jahr 1935 errichteten Hirzbergsteg sind schon mit dem bloßen Auge erkennbar, sie haben aber auch an der für die Tragfähigkeit und Sicherheit verantwortlichen Brückenkonstruktion bereits zu Beschädigungen geführt.**

Da der Oberflächenbelag rissig ist, kann eindringendes Wasser chemisch-physikalische Prozesse in Gang setzen, die das Innere des Bauwerkes letztlich schwächen. Sichtbar sind die Schäden an den seitlichen Wänden und an der Brückenunterseite, hier sind Aussinterungen entstanden, die zum Teil bereits zu kleinen Stalaktiten herangewachsen sind. Auch „Rostflecke“ auf der Unterseite zeigen, dass die Stahlbewehrung bereits stark korrodiert ist. Außerdem ist das Brückengeländer an den Geländerfüßen zum Teil verrostet und gerissen, was dessen Stabilität beeinträchtigt. Dennoch ist die Benutzung des Steges noch nicht gefährlich! Eine Sanierung ist aber jetzt erforderlich, um die Brücke langfristig zu erhalten.

Die geplante Sanierung umfasst die Erneuerung des Oberflächenbelages. Das Inneren der Brücke - das „Brückenskelett“ ist mit Schotter, Bauschutt und Flußmaterial aufgefüllt - wird komplett ausgetauscht. Zusätzlich ist ein Schutzanstrich vorgesehen. Auch das Geländer wird saniert und mit einem neuen Anstrich versehen. Die Gesamtkosten werden auf etwa 220.000 Euro geschätzt.
Nach Auskunft von Herrn Kissel, Sachgebietsleiter für Ingenieurbauwerke im Garten- und Tiefbauamtes, soll die Sanierungsmaßnahme Ende August beginnen und wird je nach Witterung 8-12 Wochen dauern.
In dieser Zeit muss der Hirzbergsteg komplett gesperrt werden, Fußgänger und Radfahrer müssen Umwege über den Karl-Müller Steg und die Fabrikstraße in Kauf nehmen.

Um die Unannehmlichkeiten v. a. für die anliegenden Seniorenwohnanlagen möglichst gering zu halten, wurde die Errichtung eines Ersatzsteges geprüft. Die Kosten dafür sind jedoch zu hoch, zumal Fußgängerzählungen eine nur mäßige Benutzung dieser Fußwegeverbindungen ergaben.
Auch der Deichelweihersteg, der in der Nähe des Deichelweiherweges als Fußgängersteg über die Bahnlinie führt, ist sanierungsbedürftig.

Die Fußgängerbrücken über die Bahn sind vor einigen Jahren in den Besitz und damit auch in die Verantwortung der Stadt übergegangen und müssen jetzt nach und nach saniert werden.

Der Deichelweihersteg ist mit hoher Priorität in das Sanierungskonzept aufgenommen worden. Ein genauer Termin für den Beginn der Maßnahmen steht jedoch noch nicht fest.

Heidrun Haag-Bingemann, BV

Gründliche und pünktliche Gehwegreinigung
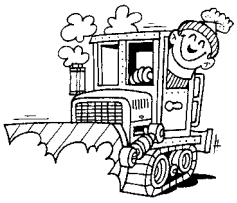
DREISAMTÄLER SERVICE-DIENST
Gehwegreinigung und Winterdienst
Windausstraße 6 · 79110 Freiburg
Telefon 0761 / 77123

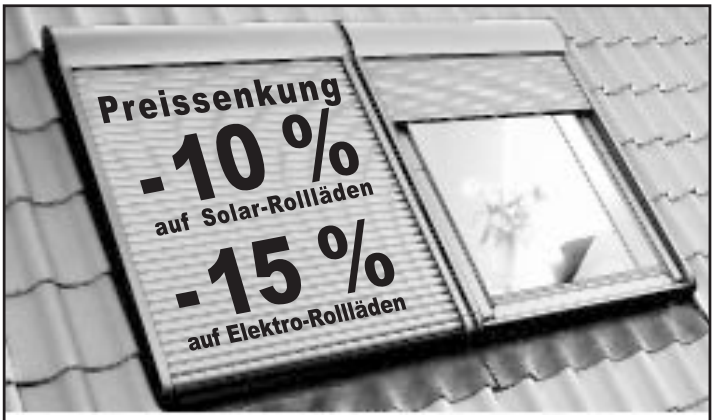

VELUX Rollladen - jederzeit nachrüstbar
- Passgenau für VELUX Fenster
- Einfache Montage
- 6facher Schutz - gegen Hitze, Licht, Kälte, Lärm, Sicht & Einbruch
- Bedienung: manuell, solarbetrieben, elektrisch

Kommen Sie zu uns!
Wir beraten Sie gern.
VELUX®

Sie suchen Qualität
++ Solaranlagen ++ Aufsparrendämmung
++ Altbausanierung ++ Wohnraumdachfenster
Telefon 07661 - 79 62
+ + + www.schweizer-dach.de + + +
Peter Schweizer Dachdeckermeister
Dietenbach 28 ▪ 79199 Kirchzarten ▪ Fax 07661-6 16 15

Claus Rombach & Josef Steiert
Mit Sicherheit sind wir für Sie da!

FREIBURGER SCHLÜSSELDIENST
& SICHERHEITSTECHNIK GmbH
79098 Freiburg · Raustraße 6 · Fax 3 31 55
79102 Freiburg · Schwendistr. 4a · Fax 28 66 58
Alles rund ums Schloss!
Türöffnungen · Schließanlagen · Tresore
Sicherheitsberatung + Gravuren, Pokale
NOTDIENST Tag + Nacht
☎ 28 51 28-0

Eröffnung Osteopathiepraxis

■ **Nadine Hey, ausgebildete Physiotherapeutin, hat ihre fünfjährige osteopathische Ausbildung am renommierten College Sutherland, Wiesbaden, beendet.**

Nach den Gründen für diese Ausbildung befragt, erklärt Frau Hey, dass die klassische Physiotherapie für sie persönlich nicht mehr zufriedenstellend war, da diese einen punktuellen und keinen ganzheitlichen Ansatz verfolgt.

Im familiären Umfeld kam sie mit der erfolgreichen Osteopathiebehandlung in Berührung und entschloss sich daraufhin, ihr Tätigkeitsfeld zu erweitern.

Diese Ganzheitlichkeit betrachtet das Zusammenspiel von Bewegungsapparat, inneren Organen und des Nervensystems. Mit sanften Händen und direkten/indirekten Techniken werden Spannungen und Bewegungseinschränkungen aufgespürt und gelöst. Hierzu ist es nötig, im Erstgespräch von Beschwerden, früheren Ereignissen und eventuellen Operationen zu erfahren.

Zur Prävention geeignet

Das „Wunderwerk Körper" besitzt ein hohes Maß an Anpassungsfähigkeit, weshalb eine bestehende Funktionsstörung häufig erst nach Jahren durch Schmerzen wahrgenommen wird. Eine präventive Behandlung zweimal im Jahr hilft, entstandene Spannungen abzubauen, ehe eine spürbare Einschränkung vorliegt.

Die Osteopathie kann bei vielen Krankheitsbildern helfen (Gelenkbeschwerden, Migräne, Menstruationsbeschwerden....) insbesondere auch bei Säuglingen (Asymmetrien, 3-Monats-Koliken...) und Kindern (Zahnfehlstellungen, Lernstörungen...) erzielt sie beeindruckende Erfolge. Nach drei Terminen im Abstand von ca. 3-4 Wochen sollte durch die Aktivierung der Selbstheilungskräfte eine Besserung erreicht sein.

In der Praxis, Eichbergstr. 13, können sich Patienten mit dieser ganzheitlichen Therapieform vertraut machen. Mehr Informationen: N. Hey, Tel. 0179-7724454

Bernd Dewitz, Red.

Sorgenfrei in den Urlaub

Johanniter bieten Urlaubsvertretung durch den Hausnotruf an

■ **Rechtzeitig zu Beginn der Urlaubszeit bieten die Johanniter in Baden-Württemberg über ihren Hausnotruf eine besondere „Urlaubsvertretung" an.** Damit ermöglichen sie vielen Menschen, die ihre Angehörigen ansonsten ungern allein lassen, eine entspannte Ferienzeit. Der Hausnotruf gibt den Angehörigen das Gefühl, nie allein zu sein. Ein Knopfdruck genügt, und der direkte Kontakt zur Hausnotruf-Zentrale der Johanniter wird hergestellt. Die Zentrale reagiert sofort: je nach Situation benachrichtigt sie eine Vertrauensperson, Nachbarn, Arzt oder Rettungsdienst. Das Hausnotruf-Gerät wird von den Johannitern an das Telefon angeschlossen.

Ein Handsender kann unauffällig wie eine Armbanduhr oder an einer Halskette getragen werden. Bei einem Notruf stellt die Teilnehmerstation den Kontakt zur Zentrale automatisch her. Dort werden rund um die Uhr alle Notrufe entgegengenommen und die notwendigen Maßnahmen direkt eingeleitet. Außerdem bieten die Johanniter in Freiburg einen Menüservice an. Dabei kann aus einem großen Speiseplan ausgewählt werden. Der Johanniter-Menüservice bringt die jeweilige Mahlzeit direkt nach Hause.

Weitere Infos zur über die gebührenfreie Rufnummer 0800 - 1 67 73 11 oder www.johanniter.de

.....immer am 2. Mittwoch im Monat!

FRAUENSTAMMTISCH

Bürgerverein Oberwiehre-Waldsee e.V.

am 15. August 07 / 20.00 Uhr im

Ganter-Hausbiergarten

Kontakt: Christa Schmidt - Tel. 2 38 06

Osteopathie / Kinderosteopathie

ganzheitliche & sehr effiziente Behandlungen für Kinder und Erwachsene –
z.B. bei chronische Rückenschmerzen / Migräne
Zahnfehlstellungen / Schreikinder etc.

Termine nach telefonischer Vereinbarung

Nadine Hey • Eichbergstraße 13 • ☎ 0179/7724454

Welte

Glaserei + Fensterbau GmbH

79249 Merzhausen
Fon: 0761-400 570

Insekten Schutz Gitter von

INSEKTEN SCHUTZ NEHER

www.welte-insektenschutz.de

Bauernmarkt: heimisches Obst und Gemüse

■ Schon seit Gründung des Marktes ist Sandra Kaiser als Beschickerin des Bauernmarktes am ZO dabei und bietet nun seit zwei Jahren ihre Produkte an.

Indes: eine über 25jährige Erfahrung Kaiser's Landwirtschaft rührt aus der Teilnahme am Bauernmarkt in Freiburg-Weingarten. Diese Erfahrung kommt nun dem Oberwiehremer Bauernmarkt zugute.

Als hauptberufliche Landwirtin hat Sandra Kaiser den elterlichen Betrieb vor einigen Jahren übernommen. Dieser befindet sich in Schallstadt, einige Kilometer südlich von Freiburg. Der Betrieb wird somit weiterhin als Familienunternehmen geführt, wobei die Eltern noch immer tatkräftige Unterstützung leisten. In der Hauptsaison helfen Saisonarbeiter.

Schwerpunkte der landwirtschaftlichen Tätigkeit sind der eigene Freilandanbau von Blumen, insbesondere Rosen, Gemüse, Obst und Beeren. Zudem wird als Mitglied der Winzergenossenschaft Wolfenweiler Weinbau betrieben.

Viel Wert legt Sandra Kaiser auf integrierten Anbau (Verbindung von konventioneller und biologischer Landwirtschaft) und umweltschonende Produktionstechnik. Durch den Austausch mit den in der Region umliegenden Betrieben, ergänzen sich die Angebote um Ihnen – liebe Mitbürger – eine umfassende regionale Produktpalette anbieten zu können.

Am besten schauen Sie Samstags Vormittag am Stand vorbei.

Bernd Dewitz, Red.

Schmetterlinge ziehen durch den Garten

■ Auch wenn das Wetter noch nicht so richtig mitmacht: Wir haben offiziell Hochsommer und das Gartenleben befindet sich auf seinem Höhepunkt.

Zur Blüte kommt in diesem Monat auch der Schmetterlingsstrauch, manchen auch bekannt als Sommerflieder. Dieser wunderbare Strauch mit seinen bogig überhängenden Trieben sollte in keinem Garten fehlen: seine unzähligen traubenartigen Blüten ziehen Schmetterling und andere Falter wie das Taubenschwänzchen in Mengen an. Das leise Taumeln der bunten Tierchen ist das Sahnehäubchen bei jeder Gartenkaffeetafel. Und nebenbei wird das Überleben der zum Teil stark gefährdeten Schmetterlinge mit einem Stück Naturraum unterstützt. Wer genug Platz hat setze gleich mehrere Jungpflanzen dieser anspruchslosen Gartenpflanze, die Farben der angebotenen Sorten reichen von weiß über hellblau und rosa bis zu leuchtendem pink und tiefstem dunkelblau.

Wer auf den Geschmack gekommen ist kann sich gleich noch mehr Schmetterlingsmagnet in den Garten holen: Frau Richter vom grünwerk empfiehlt für den Sommer aromatisch duftende Monarden, Duftnesseln, Roter Sonnenhut, die elegante Kugeldistel und das verspielte Sonnenröschen als Füllmaterial. Eine herrlich ausdauernde Begleiterin durch den Sommer ist auch die Taglilie. Ihre zartduftenden Blüten in unzähligen Gelb- und Rottönen schweben selbst wie Schmetterlinge über den schmalen Blättern. Für den Herbst gibt es nichts schönes als die eindruckvolle Fetthenne mit verschiedenen Astern. Wer schon an das nächste Jahr denkt pflanzt sich für den Frühling ein paar Blaukissen und honigduftendes Steinkraut an den Beetrand. In der Blumenrabatte setzen hoch aufragende blaue und weiße Pfirsichblättrige Glockenblumen Akzente. Da kommen auch die ersten Bienen nach dem kalten Winter wieder zu Kräften!

Frau Richter, Grünwerk

HONIGSPEZIALITÄTEN
aus der Region
Wald-, Blüten-, Akazien-, Linden-, Edelkastanien- und Rapshonig
Die Honigprodukte: Bienenwachskerzen, Propolis, Blütenpollen, Honigbonbons.
Jeden Samstag von 8.00-14.00 Uhr auf dem Bauernmarkt am ZO
direkt vom Imker

E. Weber · ☎ 07662/912257
79361 Sasbach-Jechtingen

Jeden Samstag auf dem Oberwiehremer Bauernmarkt.
Sandra Kaiser
Freilandrosen
Bauernsträuße
Obst & Gemüse

Flamm & Flamm
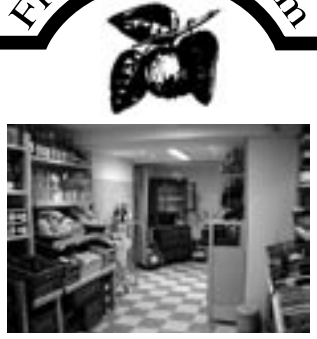
Susan und Paul Flamm
79238 Ehrenkirchen-Norsingen
Markgräflerland
Bundesstraße 35 • Tel. 07633 4497
Norsinger Hofladen
Obst, Gemüse, Säfte, Schnäpse und Weine
Am Sa., 11. + Sa., 18. August sind wir nicht auf dem Markt!

Eine Baulücke wird geschlossen

Der Vierlindenplatz am Sandfangweg: Bericht aus dem gemeinderätlichen Bauausschuss, wo jüngst die Aufstellung eines Bebauungsplanes beschlossen wurde

■ **Zur Zeit ist er noch ein bequemer Parkplatz in Stadionnähe, ein kostenloser Caravan- und Spielmobilabstellplatz und er muss auch für die Mülltrennungsansprüche des 21. Jahrhunderts herhalten, da die Häuser an Vierlinden keine geeigneten Hinterhöfe haben: der große und von edlen Linden bestandene Platz zwischen Sandfangweg und Vierlinden.**

Nun aber ist eine Bebauung durch drei Punkthäuser mit Gartengrundstücken für die Erdgeschosswohnungen vorgesehen (siehe Planausschnitt) ebenso ein eingeschossiger Anbau an das erste Punkthaus zu Erweiterung der Ladenfläche des Sporthauses Kiefer (Hauptgeschäft an der südlichen Kopfseite). Dazu sieht der Bebauungsplanentwurf eine Tiefgarage vor, die über die ganze Fläche des Platzes verläuft, sowie 28 öffentliche Parkplätze an Vierlinden. Die Einfahrt zur Tiefgarage wird sich aus verkehrstechnischen Gründen am Sandfangweg befinden.

Die zusätzlich benötigten Kundenparkplätze für das Sporthaus Kiefer (das sich an dieser Stelle deutlich vergrößern will) sollen ebenfalls in die Tiefgarage verlegt werden. Der Bürgerverein regte in diesem Zusammenhang an, den Bewohnern der Vierlinden-Häuser Tiefgaragenplätze zur Miete anzubieten, auch wenn diese preislich natürlich nicht mit dem bisherigen kostenlosen Parkraum verglichen werden können.

Lange wurde über die Frage der Bebauungsdichte diskutiert, da auch eine dichtere Bebauung mit vier Häusern möglich wäre; schließlich wurde mehrheitlich die Variante mit nur drei Mehrfamilienhäusern befürwortet und damit der weiteren Beratung zugrunde gelegt. Diese beinhaltet auch die Schonung des nördlichen Kopfendes mit vielen alten Bäumen.

Stadtplanungsamtschef Daseking unterstrich, dass somit auch genügend Raum für den allabendlich wehenden „Höllentäler“ (laut „Wetter-Kachelmann“ ja eher ein „Dreisamtäler“) bleiben werde, der das hinter dem Sandfangweg liegende Wohnviertel abkühlt.

Das zur Zeit noch der Stadt Freiburg gehörende Areal wird an die FWI (Freiburger Wirtschaftsimmobilien GmbH) verkauft. Da diese eine fast hundertprozentige Tochter der Stadt Freiburg ist, bleibt das Geld somit im Stadtsäckel bzw. wird durch den

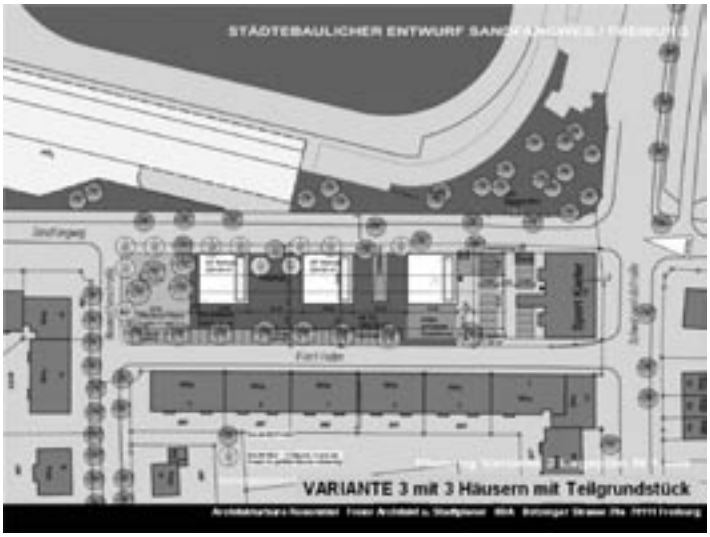

Weiterverkauf an die zukünftigen Bauherren sogar eher vermehrt. Konkrete Angaben zu den zukünftigen Bauherren, zur Architektur oder zur endgültigen Anzahl der Wohnungen (zwischen 18 und 30 mögliche Wohneinheiten wurden genannt) können noch nicht gemacht werden. Auch fielen noch keine Entscheidungen über öffentlich geförderten Wohnraum.

Der Bürgerverein setzt sich eigens für die Suche nach einer Alternative zum noch bestehenden und im Bebauungsplan nicht beachteten Sondernutzungsrecht für die Mülltonnen der Häuser an Vierlinden ein, die bisher aus Platzgründen unschön unter den Linden stehen.

Die Frist der Offenlegung bei der Stadt für Anwohneranregungen läuft vom 2. Juli bis 10. August 2007. Mehr Informationen unter www.oberwiehre-waldsee.de/Stadtteil.419.0.html oder dem Referat für Stadtentwicklung Tel.: 0761-201-4101

Sabine Engel, BV

www.restaurator-di-domenico.de
L'Artistica

Amedeo Di Domenico
Möbelrestaurator
Günterstalstr. 53 P
79102 Freiburg
Tel/Fax 0761-2023245

Miele
Gebr. Schlosser
Nutzen Sie die Vorteile Ihres Miele Fachhändlers!
ELEKTROFACHGESCHÄFT UND KÜCHENSTUDIO
• Miele Kundendienst
• Verkauf durch geschulte Fachkräfte
• Kompetenter Service für Ersatzteil und Zubehör
Inhaber: Stefan Ernst
Kußmaulstraße 1
79114 Freiburg
Telefon 07 61 / 8 38 12
Telefax 07 61 / 89 27 27
www.gebr-schlosser.de

Digitaldruck • Farbkopien • SW-Kopien • Messestände
Kaschieren • Veredeln • Laminieren • Plakate
Poster • Bildplots • Bindungen • Beratung
OMNIPRINT GmbH
Gewerbestraße 106
79194 Gundelfingen
Tel. 0761-59238-0
Fax 0761-59238-23
ISDN 0761-59238-20
info@omniprint.de
www.omniprint.de
OMNIPRINT Shop
Eisenbahnstraße 64
79098 Freiburg
Tel. 0761-72407
Fax 0761-73312
ISDN 0761-78846
shop@omniprint.de
www.omniprint.de

OMNIPRINT

Miteinander fröhlich sein - im Leben auf einer Baustelle. Dass dies möglich ist, zeigt das Sommerfest mit dem gleichnamigen Motto im Laubenhof. Rund 120 Besucher waren Gast beim Sommerfest mit einem bunten Programm …

…vom ökumenischen Gottesdienst, dem Frühschoppenkonzert der Hartheimer Trachtenkapelle, der musikalischen Umrahmung am Nachmittag mit der Ringkapelle und dem Theaterspiel der Gruppe „findspiel“.

Fotos: Laubenhof Jürgen Hammel, Laubenhof

...umgezogen in die Wiehre!

PHYSIOTHERAPIE

·Massage
·Lymphdrainage
·Akupunktmassage
·Krankengymnastik

Alle Kassen / Hausbesuche

Siegfried Seidel
Erwinstraße 60
79102 Freiburg
0761/8885293
Termine n. Absprache

ALPHA FLOR

Salzstraße 1
Eisenbahnstraße 68
Höfenerstraße 1 / Kirchzarten
Tel. 0761 / 34646
Fax 0761 / 39606

- Schnittblumen
- Pflanzen
- Bonsai
- Hydrokultur
- Wintergartenbegrünung
- Trauerfloristik
- Hochzeitsfloristik
- Dekorationen

Jugendkunstpreis Freiburg 07

■ Zum ersten Mal wird in Freiburg für Jugendliche und junge Erwachsene der Jugendkunstpreis Freiburg 2007 von der Volksbank Freiburg und der Jugendkunstschule im JBW e.V. ausgeschrieben.

Dieser Jugendkunstpreis ist ein Wettbewerb, der in seinem Konzept keine Geldgewinne vorsieht! Der Jugendkunstpreis Freiburg bietet kunstinteressierten u. begabten jungen Menschen von 16 bis 19 Jahren die Möglichkeit, ein dreimonatiges Stipendium bei einer Künstlerin / einem Künstler im Atelier zu erhalten. Angeboten werden sieben verschiedene Bereiche der Bildenden Kunst, für die sich die Teilnehmer bewerben können. Während der dreimonatigen Arbeitsphase können die jungen Stipendiaten die Kunstwelt hautnah erleben. Begleitetet vom jeweiligen Künstler, können sie intensiv in künstlerische Schaffensprozesse eintauchen, entscheidende Erfahrungen machen und weit reichende Einsichten gewinnen. Die Arbeitsergebnisse werden Anfang 08 in der Volksbank Zentrale, Bismarckallee, der Öffentlichkeit in einer Ausstellung präsentiert werden. Die Einsendefrist für Bewerbungen ist der 10. 08.2007.

Bewerbungsunterlagen unter: www.jbw.de

Weitere Infos: Jugendkunstschule, Gudula Trefzger, unter 0761 / 791979-13/-0 oder Jugendkunstschule@jbw.de.

Gudula Trefzger

ZEG

- Super Schnäppchenangebote
- Sondermodelle
- Räder ab € 299,-
- Kinderräder ab € 99,-
- Alles rund um's Rad
- Bekeidung
- Top-Service
- Meisterwerkstatt

FAHRRAD-ECKE HERDERN
Sandstr. 2 · ☎ 07 61 / 55 52 62

FAHRRAD-ECKE OBERAU
Kartäuserstr. 38 · ☎ 07 61 / 1 20 99 42

Auch mit Internetshop: www.fahrrad-ecke-herdern.de

Tennis ist toll…

...der Familiensport...

im Freiburger Tennis-Club
in der Schwarzwaldstraße 179
15 gepflegte Sandplätze + Halle + Restaurant mit Terrasse

Info unter ☎ 33677

...schauen Sie doch einfach mal rein!

Wanderausstellung über den Deutschen Bundestag

MdB Gernot Erler kam zur Eröffnung in Freiburg ins ZO

■ **Es war schon viel Geduld und etwas Glück nötig, um diese Ausstellung über das Deutsche Parlament nach Freiburg zu bekommen, denn die Ausstellungstermine sind weitgehend ausgebucht.**

Zudem gibt es nur bestimmte Kontingente für die Fraktionen, die per Losverfahren dann verteilt werden. Dass schließlich das Bemühen von dem Manager des ZO, Herrn Lagaly und dem Büro unseres Bundestagsabgeordneten erfolgreich war, verdankte man schließlich der Freundlichkeit eines Kollegen, der sein Losglück an Gernot Erler weiterreichte.

Er wolle durch eine Ausstellung dieser Art in der Nähe der Freiburger Schulen im Osten auch die Attraktivität des ZO unterstützen. „Wir sind stolz auf 16 erfolgreiche Legislaturperioden einer stabilen Demokratie in Deutschland“ sagte Gernot Erler in der Eröffnungsrede.

Er gab der Hoffnung Ausdruck, dass viele Interessierte in den acht Tagen diese Ausstellung besuchen, die nicht nur über die Geschichte des Bundestags und dessen Abgeordneten berichtet, sondern auch über die Gremien und deren Arbeit sowie Informationen über das Wahlprozedere und die 299 Wahlkreise.

Besonders auch den Schülern und Schülerinnen der ganzen Stadt möchte er die Arbeit des Parlaments nahe bringen. Oft werde er im Anschluss gefragt, was ein „Überhangmandat“ ist und wann und warum „Fraktionsdisziplin“ nötig ist, so Erler. Nicht nur Schautafeln und eine CD-Rom standen zur Verfügung sondern auch die Herren Pastoors und Heidenreich aus dem Referat für Öffentlichkeitsarbeit, die die Besucher informierten und zur Diskussion bereit waren.

Heidrun Sieß

MdB Gernot Erler, Bürgervereinsvorsitzende Heidrun Sieß und Centermanager Herr Lagaly (v.l.n.r.) Bild: Sieß

Ihnen machen wir schöne Augen!

Sehen und gesehen werden mit Brillen und Kontaktlinsen von

aha

Augenoptik Hartmann
Schusterstraße 30-32 · 79098 Freiburg
Telefon 0761-3 04 03 · Telefax 0761-28 32 47

Jalousien ● Markisen ● Rolläden

Seit über 40 Jahren

Jalousien Gockl GmbH
79110 Freiburg · Böcklerstr. 11 · Tel. (0761) 1 66 45 und 13 10 88 · Fax 13 53 65

Planung und Beratung auch vor Ort!
Günstige Markenküchen vom Fachmann
WEGRO KÜCHE DIREKT
Kronenstr. 32
79100 Freiburg
Tel. 07 61 - 49 25 25
www.wegro-kuechen.de

Elektro
Max Löffler
Inh.: Gerhard Sandfort
Elektroinstallationen
Elektro- und Haushaltsgeräte
Kundendienst für Elektrogeräte
Littenweilerstraße 6
79117 Freiburg-Littenweiler
Tel.: 07 61 / 6 71 15
Fax: 07 61 / 6 57 84
email: MaxLoeffler@t-online.de
www.elektro-maxloeffler.de

SC-Frauen stellen neue Juniorinnentrainer vor

■ Mit einer neu gegründeten C-Jugendmannschaft (U15) wird die Frauenabteilung des SC Freiburg in der kommenden Saison den Spielbetrieb aufnehmen. Im Rahmen eines Elternabends, an dem sich rund 20 Mädchen für die neue Mannschaft anmeldeten wurden auch die neuen Jugendtrainer vorgestellt.

Trainiert wird die U15-Mannschaft von Lutz Riemenschnitter, der nach einem Jahr Pause wieder zum SC zurückkehrt, zuvor trainierte er zwei Jahre lang die Oberligamannschaft der SC-Frauen (SC II). Der Sportlehrer an der Pestalozzi-Realschule war früher DFB-Stützpunkttrainer in Sindelfingen. Dort trainierte er auch den damaligen Erstligisten VfL Sindelfingen. „Uns geht es primär um die Entwicklung der Mädchen, nicht vordergründig um den sportlichen Erfolg. Jede wird bei uns die gleichen Chancen, die gleichen Einsatzzeiten bekommen“, beschreibt der 52-jährige seine Grundhaltung. Co-Trainer wird Jani Funk, der bisherige ‚Co‘ der Oberligamannschaft. Ebenfalls aus einem reichhaltigen Erfahrungsschatz kann der zukünftige Trainer der U17-Mannschaft, Ede Beck, schöpfen. Ende der 80er, Anfang der 90er Jahre trainierte der heute 45-jährige drei Jahre lang die A-Jugend der SC-Herren, ehe er für vier Jahre als Spielertrainer den Verbandsligisten FC Emmendingen übernahm. 1997-1998 folgte ein Intermezzo in der ersten Tunesischen Liga, wo er zunächst Co-Trainer von CS Sfax war und später zum Cheftrainer avancierte. Familiäre Gründe ließen den verheirateten Vater von drei Kindern wieder nach Deutschland zurückkehren, wo er zunächst ein Jahr den Kreisligisten aus Freiamt trainierte, und dann ebenfalls ein Jahr lang den Landesligisten aus Reute. Beck ist Lehrer für Sport u. Biologie an der Staudinger-Gesamtschule. Co-Trainerin wird die ehemalige Spielerin und B-Juniorinnentrainerin des SC, Ines Mayer. Koordiniert wird die Juniorinnenarbeit des SC Freiburg zukünftig von der langjährigen Kapitänin der Bundesligamannschaft, 37-fachen Nationalspielerin u. Europameisterin von 91, Katja Bornschein, die ihre aktive Karriere jetzt beendete: „Im Moment bin ich im Kopf noch zu leer, noch zu sehr beim aktiven Sport. Es fühlt sich noch etwas seltsam an, nach 30 Jahren mit dem Fußballspielen aufzuhören.

Jetzt fahre ich erst mal in Urlaub und freue mich darauf, danach die neue Aufgabe frisch erholt anzugehen“, sagte Bornschein.

Johannes Huber, Pressesprecher SC Freiburg, Frauen

Das neue Trainergespann: Lutz Riemenschnitter, Katja Bornschein, Ede Beck (v.l.n.r.) Foto: SC Freiburg

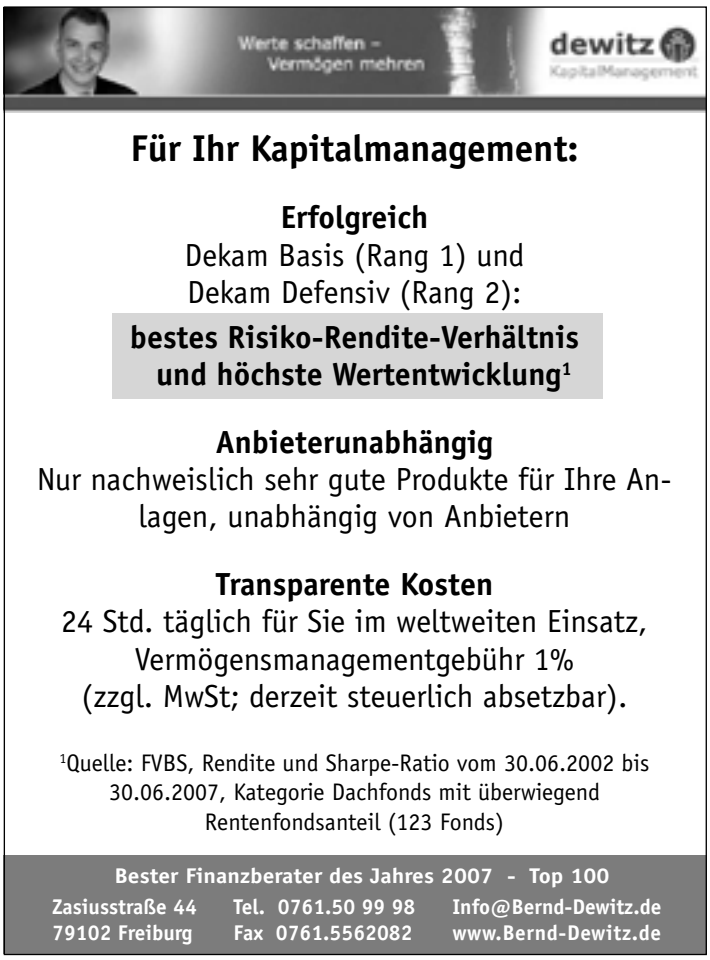

Noch Plätze frei...

■ **Sportferiencamps beim PTSV Jahn in den Sommerferien 2007 -** Der PTSV bietet für Kinder von 7-12 J. wieder Sportferiencamps inkl. Verpflegung in den Sommerferien an. Bei den Terminen vom 13.-17.08.07 u. 03.-07.09.07 sind noch Plätze frei.

Die Sportferiencamps gehen jeweils von 08.30 – 16.30 Uhr im PTSV Jahn Stadion. Kosten pro Woche (5 Tage inkl. Verpflegung): 75 € / Mitglieder bzw. 90 € / Nichtmitglieder.

Infos: Tel. 0761 / 37980.

Matthias Heitzmann, PTSV

Sportverdienstmedaille für Robert Sättele

■ **für ihre Verdienste um den Freiburger Sport haben im Juli zwei Persönlichkeiten die Sportverdienstmedaille der Stadt Freiburg erhalten:**

Robert Sättele, der scheidende Erste Vorsitzender des PTSV Jahn und Wilfried Weigl, Zweiter Vorsitzender des Turnvereins Munzingen.

Sportdezernent Erster Bürgermeister Otto Neideck hat die Auszeichnungen im Namen der Stadt Freiburg bei einem Empfang in der Gerichtslaube übergeben.

Presseamt Stadt Freiburg
Bernd Dewitz, Red.

3. Ökumenischer Gedenkgottesdienst für suizidverstorbene u. ihre Hinterbliebenen

■ **Dieser findet am Samstag, 22. September 2007 um 14.00 Uhr in der Kapelle des Herz-Jesu-Kloster in der Okenstraße 17 in Freiburg statt.**

Der evangelische Klinkseelsorger Pfarrer Riebeling und der katholische Pfarrer Koffler von der Katholischen Hochschulgemeinde werden den Gottesdienst zusammen mit Betroffenen zelebrieren. Organisatoren sind die AGJ und Suizidprävention Freiburg e.V., der Förderverein für den Arbeitskreis Leben Freiburg.

Weitere Infos: 0761 – 333 88 oder akl@agj-freiburg.

W. Stich, Einrichtungsleiter

Autowäsche neu erfunden:
Wir streicheln Ihr Auto sauber!

Schaumhafte Autowäsche mit supersanftem Waschmaterial

BFT Tankstelle H. Blattmann
79117 Freiburg-Ebnet • Tel. 07 61 / 6 73 74

Drei Hochleistungs-Staubsauger / 6 Min. für 50 Cent

Rechtsberatung in Ebnet

Rechtsanwaltskanzlei
Peter Oberholzner
Steinhalde 71
79117 Freiburg
Tel. 0761/150 97-0
Fax 0761/150 97-15
peter.oberholzner@anwaltfr.info

§.

FWZ
FRAU UND TECHNIK
FORMAT GbR
Schulungen an PC/MAC
FREIBURGER WEITERBILDUNGSZENTRUM
Günterstalstraße 17
79102 Freiburg
Tel. 0761/288592
www.fwz-freiburg.de

Sommerferien-Kurse
Schülerinnen + Schüler ab 4. Klasse
MixIT - Computer & mehr...
Stiftung Kinderland Baden-Württemberg
Projektwochen mit Internetrecherche, Praxis vor Ort und Multimedia-Präsentation

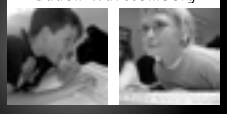

- **Freiburg erzählt Geschichten** 06.08.-09.08.
- **IT & Kunst: Farben-Licht-Wellen** 13.08.-16.08.
- **Auf den Spuren der Samurai / Aikido** 03.09.-06.09.

Für alle Kurse ermäßigte Gebühr auf Anfrage (z.B. Geschwisterermäßigung)
...von 10-15 Uhr.

FREIBURGER WEITERBILDUNGSZENTRUM ...für alle, die Wissen wollen!

Unfall-Service

Ihre 1. Adresse bei:
- Unfall
- Blechschaden
- Lackschaden

Auto Glas Reparatur

Auto Kallinich
Schwarzwaldstraße 42 · 79117 Freiburg
Tel. 07 61 / 31 6 31
Einfach anrufen, wir machen Ihr Auto wieder fit!

Flohmärkte

Information: SüMa Maier, Bahnhofstr. 101, 79618 Rheinfelden, Tel. 07623/741920
www.suema-maier.de

Jeden Freitag | 14.00 – 20.00 Uhr
jeden Samstag | 9.00 – 17.00 Uhr
auf d. Großmarktgelände Freiburg

Gaststätte Waldsee

MO | 21.00 Uhr
tageins: Cocktail Lounge mit wechselnden DJs - Eintritt frei

DI | 21.00 Uhr
Jazz ohne Stress, Livemusik bei freiem Eintritt

DI | 07. Aug. | Felix Grotheloh
DI | 14. Aug. | Trottinette et Calecon Plage
DI | 21. Aug. | Benedikt Reising
DI | 28. Aug. | Swing Thing

MI | 21.00 Uhr
Move To Groove, Abtanzen mit DJ Mensa, Eintritt frei

la playa - Tapas Bar

Schwarzwaldstr. 195, Tel. 6966070
Immer am letzten Freitag i. Monat: Konzert „Diese wunderbare Band“

Psycholog. Beratungsstelle

f. Ehe-, Familie- u. Lebensfragen
Info/Anmeldung: Tel. 0761-704383

Gruppenangebote

DI | 17.00-19.00 Uhr
Ja zu sich selbst sagen

MI | 17.00-19.00 Uhr
Stell Dir vor, es geht…

Sport-Club Freiburg e.V.

Info: S. Baumann, SC-Freiburg e.V.
Tel 0761-38551 16

FR | 10. Aug. | 18.00 Uhr
VfL Osnabrück – SC Freiburg

FR | 17. Aug. | 18.00 Uhr
SC Freiburg – SC Paderborn 07

MO | 27. Aug. | 20.15 Uhr
FC Augsburg – SC Freiburg

MO | 03. Sept. | 20.15 Uhr
SC Freiburg – TSG Hoffenheim

Tanzschule Timbalaye

Timabalaye - Schützenallee 7

jeden Freitag, ab 22.15 Uhr
SALSA Tanzabend

Evang. Friedensgemeinde

Hirzbergstraße 1a, 79102 Freiburg
Tel. 0761 / 32670

SO | 12. Aug. | 10.00 Uhr
Gottesdienst mit Taufen, Pfr. i. R. Kautzsch

SO | 19. Aug. | 10.00 Uhr
Gottesdienst, Pfrvik. Gühne

SO | 26. Aug. | 10.00 Uhr
Gottesdienst, Pfr. i. R. Kautzsch

SO | 2. Sept. | 10.00 Uhr
Gottesdienst mit Abendmahl, Pfrn. Niethammer

SO | 9. Sept. | 10.00 Uhr
Ökum. Familiengottesdienst auf dem Dreisamhock mit Maria Hilfgemeinde Pfr. i. R. Kautsch/Team

Kath. Pfarrgem. Maria-Hilf

Schützenallee 15, Tel. 0761-72611

Regelmäßige Gottesdienste
MO | 18.30 Uhr | Wortgottesdi.
MI | 09.00 Uhr | Eucharistiefeier
FR | 18.30 Uhr Eucharistiefeier
SA | 18.30 Uhr Eucharistie
SO | 11.00 Uhr Eucharistiefeier

MI | 12.00-14.00 Uhr
Mittagstisch

SO | 5. Aug. | 20.00 Uhr
Orgelkonzert in der Kirche

SO | 9. Sept. | 10.00 Uhr
Ökum. Familiengottesdienst auf dem Dreisamhock mit Friedensgemeinde

Heilige Dreifaltigkeit

Hansjakobstr. 88 a, 79117 Freiburg
Tel. 0761/71157 + 71147

MO | 18.30 Uhr Wortgottesdienst

DI
07.30 Uhr Morgenlob
08.00 Uhr Eucharistiefeier
18.50 Uhr Zen-Meditation / Cella

MI | 19.15 -19.45 Uhr
Meditation / Meditat.raum d. Cella

DO
18.45 Uhr Rosenkranz
19.15 Uhr Eucharistiefeier

SO | 11.00 Uhr
Eucharistiefeier der Gemeinde
18.00 Uhr Ökum. Gottesdienst der HUK (Homosexuelle und Kirche)

MI | 29.Aug. | 15.00 Uhr
Seniorennachmittag: „Der Augsburger Kreidekreis“, aus Kalendergeschichten v. B. Brecht, vorgest. v. Frau Hildegard Singer

MO | 10.Sept. | 19.30 Uhr
Literaturkreis. Thema: „Amos Os, Mein Michael“

Neuapostolische Kirche

Seminarstraße 22
79102 Freiburg
www.nak-freiburg.de

Gottesdienstzeiten:
SO | 09.30 Uhr
MI | 20.00 Uhr

Begegnungsst. Laubenhof

Weismannstraße 3, 79117 Freiburg
Tel. 6 96 87 80

MO bis FR: 08.30 – 16.30 Uhr
Tagesbetreuung/Tagespflege „Offenes Wohnzimmer“
12.00 Uhr - Offener Mittagstisch Anmeldung am Vortag bis 11 Uhr.

MI bis FR: 09.00-12.00 Uhr
Computerkurse: Word, Excel Internet (Anmeldung erforderlich)

Montags | 10.00 Uhr
Englisch mit Frau Ludwig

DI
9.00 Uhr SeniorInnengymnastik (bitte anmelden)

15.00 Uhr Handarbeiten mit Frau Haury, Frau Franke und Frau Dilger

Täglich: Kegelbahn geöffnet!
Mit Reservierung

Mo | 13. Aug. | 14.00 Uhr
Ausflug zum Mundenhof, Anmeldung erforderlich

MI | 15. Aug. | 15.00 Uhr
Bingo

DO | 16. Aug. | 15.00 Uhr
Tanz, mit Ursula Pregger

FR | 17. Aug. | 15.00 Uhr
Volksliedersingen mit Kaffee

MO | 20. Aug. | 15.00 Uhr
Erzählcafe – „Urlaub in den Bergen“

DI | 21. Aug. | 10.00 Uhr
Aquarellmalen / Frau Gothe

MI | 22. Aug. | 15.00 Uhr
Spielenachmittag

MI | 29. Aug. | 15.30 Uhr
Klavierkonzert mit Michael Schub

FR | 7. Sept. | 15.00 Uhr
Gedächtnistraining / Frau Ludwig

Kreuzsteinäcker

Heinrich-Heinestr. 10, 79117 Freiburg, Tel. 61 29 15-0

MO bis FR:
12.00 Uhr Offener Mittagstisch in der Begegnungsstätte

MO:
09.00 Uhr Seniorengymnastik mit Frau Kistner
15.00 Uhr Begegnungsstätten-Cafeteria ist bis 17.30 Uhr geöffnet.

MI:
10.00 Uhr Gemüseverkauf von Bauer Eckert

SA:
15.00 Uhr Begegnungsstätten-Cafeteria ist bis 17.30 Uhr geöffnet.

DO | 16. Aug. | 9.00 Uhr
Frühstück, b. anmelden, 3,00 €

DI | 28. Aug. | 9.30 Uhr
Gesprächskreis / Rudolf Herrmann

DO | 30. Aug. | 15.00 Uhr
Gesundheit im Alter: Fit im Alter – Kraft und Balance mit Carola Schark

MO | 3. Sept. | 15.00 Uhr
Bingo

MI | 5. Sept. | 15.00 Uhr
Konzert: Klavier/Gesang / Marie Guiffant (Klavier) u. Dorothea Rieger (Sopran)

Ausführliches Monatsprogramm unter: www.stiftungsverwaltung-freiburg.de
Hirnleistungstraining „Grips“:
Täglich: Hirnleistungstraining Grips 09.00 – 12.00 Uhr
Dienstag: Training in der Abendgruppe 17.00 – 19.00 Uhr
Dienstag bis Freitag:
Hirnleistungstraining in einer Kleingruppe 14.00 – 16.00 Uhr
Training mit Angehörigen und Patienten 14.00 – 16.00 Uhr
Hirnleistungstraining am Computer 13.00 – 14.00 Uhr
Informationen:
Hr. Jogerst: Tel: 61 29 15 20

Johannisheim

Kartäuserstr. 115, 79104 Freiburg, Tel. 0761/2113-100/Fax 2113-118
www.stiftungsverwaltung-freiburg.de

MO
10.30 Uhr Gymnastik und Spiele
14.00 Uhr Kaffeenachmittag
DI
10.00 Uhr Koch- oder Spielrunde
MI
14.00 Uhr Ausflug n. Absprache
18.15 Uhr Abendrunde
DO
10.00 Uhr „Grips“
16.00 Uhr kath. u. ev. Gottesdienst
FR
10.30 Uhr Sturzprophylaxe
15.00 Uhr Werken n. Absprache
SO
09.30 Uhr kath. Gottesdienst in der Kartauskirche
15.00 Uhr 1x im Monat eine kulturelle Veranstaltung

DI | 7. Aug. | 18.15 Uhr
Dia-Vortrag

SO | 19. Aug. | 15.00 Uhr
Konzert

DI | 28. Aug. | 18.15 Uhr
Filmvorführung

DI | 4. Sept. | 18.15 Uhr
Dia-Vortrag

Pflegeheim Kartaus

Kartäuserstr. 119, 79104 Freiburg
Tel. 0761/2113-200
Sozialdienst Tel. 0761/2113-204

MO
14.00 Uhr Kaffeenachmittag im Lebensbereich Demenz,14-tägig musikal. Unterhaltungsprogramm
DI
Mal- und Schneidewerkstatt, Ausflug nach Absprache
MI Gymnastik
DO und FR Gruppenangebote: Heiteres Gedächtnistraining, Vorlesen, Singen, Gespräche, Erinnerungsarbeit, Kochen oder Backen
SO
9.30 Uhr kath. Gottesdienst

MO | 27. Aug. | 14.00 Uhr
Lieder zum Zuhören und Mitsingen beim Kaffeenachmittag

Emmi-Seeh-Heim

Begegnungsstätte Runzstraße 77, Tel. 0761/32160
BGST.SZFreiburg@awo-baden.de

DO | 09. Aug. |
Wandertreff (Uhrzeit u. Treffpunkt bitte erfragen; Tel.: 32160)

DI | 14. Aug. | 14.30 Uhr
Bingo

MI | 22. Aug. | 15.00 Uhr
Liedernachmittag / Carola Schark
Eintritt frei!
MO | 27. Aug. | 9.15 Uhr
Frühstück, Kosten: 3,50 Euro (bitte anmelden Tel.: 32160)

Kursana Residenz

Rabenkopfstr. 2, 79102 Freiburg, Tel. 3685-0, www.kursana.de

SO | 12. Aug. | ab 14:30 Uhr
Sommerfest

FR | 17. Aug. | 17:00 Uhr
Swings und Evergreens mit dem Duo „Romy und Peter“ Obrecht

FR | 24. Aug. | 17:00 Uhr
Liederabend mit Dorothea Rieger (Sopran), Marie-Christine Guiffant (Klavier)

FR | 31. Aug. | 17:00 Uhr
Konzert für Klarinette und Klavier m. Elisabeth Ganter (Klarinette) u. Brigitte Dolenc (Klavier)

Kaufgesuche
Zwei alte Wiehremer wollen wieder da hin zurück!
Gerne in ein 2-Fam.-Haus.
☎ 0761 / 701636 oder
mail@logo-werbegrafik.de

+++ Kein Bürgerblatt erhalten? +++
• • • • • • • Bitte informieren Sie uns darüber • • • • • • • •
Logo.Werbegrafik / I. Müller-Mutter | Tel. 70 16 36
buergerblatt@logo-werbegrafik.de

schwarz auf weiss
Litho & Druck GmbH
Habsburgerstr. 9 · 79104 Freiburg
Telefon 07 61 51 45 70
Telefax 07 61 55 46 54

www.oberwiehre-waldsee.de

IMPRESSUM

■ **V.i.S.d.P./Redaktion:** Bernd Dewitz
Tel. 0761/50 99 98 • redaktion@oberwiehre-waldsee.de
Redaktionsschluss: Jeweils zum 10. des Vormonats

■ **Produktion & Anzeigenverwaltung**
LOGO.werbegrafik / Irmi Müller-Mutter
Tel. 0761/701636 • buergerblatt@logo-werbegrafik.de
Anzeigenschluss: Jeweils zum 15. des Vormonats

■ **Herausgeber:** Bürgerverein Oberwiehre-Waldsee e.V.
Glareanstr. 4 • 79102 Freiburg • Tel. (AB)/Fax 70387843
info@oberwiehre-waldsee.de • www.oberwiehre-waldsee.de

■ **Vorstandsmitglieder des Bürgervereins**
Heidrun Sieß - 1. Vorsitzende / Tel. 70387843
Außenvertretung, Schulen und Soziales.
Friedhelm Nehrwein - stellv. Vorsitzender / Tel. 4766631
AG Freiburger Bürgervereine, Senioren
Helmut Thoma - stellv. Vorsitzender / Tel. 66336
Bürgerblatt, Fotos, Gemeinderat
Theo Kästle - Schriftführer / Tel. 35707 / Dreisamhock, Bauwesen und Verkehr
Bernd Dewitz - Finanzen / Tel. 509998 / Bürgerblatt, Internet, Bildung/Schulen
Dirk Blens - Beisitzer / Tel. 0170-5356582 / Verkehr, Bürgerblatt, Internet
Sabine Engel - Beisitzerin / Familien und Jugend
Heidrun Haag-Bingemann - Beisitzerin / Tel. 81599 / Städtebauliches
Werner Jäckisch - Beisitzer / Tel. 381304
Grünbereiche, Veranstaltungen, Internet
Julian Marwitz - Beisitzer / Jugend
Christa Schmidt - Beisitzerin / Tel. 23806
Mitgliederbetreuung, Frauenstammtisch, Oberwiehremer Bauernmarkt
Laura Wall - Beisitzerin / Tel. 2922717 / Soziales, Kunst, Kultur

■ **Spendenkonto:** Bürgerverein Oberwiehre-Waldsee e.V. / Zweck angeben
Sparkasse Freiburg-Nördl. Breisgau • BLZ 680 501 01 • Kto.Nr. 12495177

LEBENSFREUDE wiederfinden!
Beate Hoferichter
Heil- und Energiearbeit
Fritz-Geiges-Str. 14 · 79117 Freiburg
Telefon 0761 / 59 56 466
Handy 0176 / 65 718 999
- Termine nach Vereinbarung -

WERDEN AUCH SIE MITGLIED im Bürgerverein Oberwiehre-Waldsee e.V.

Ich möchte dem Bürgerverein Oberwiehre-Waldsee e.V. beitreten.
Ein großes Formular gibt es auf: www.oberwiehre-waldsee.de

Name Vorname

PLZ / Ort / Straße

Tel. / Fax

Mail

geb. am Beruf

Datum / Unterschrift

Einzugsermächtigung - Ich erteile dem Bürgerverein Oberwiehre–Waldsee e.V. die Erlaubnis, bis auf schriftl. Widerruf bzw. bis zur Beendigung meiner Mitgliedschaft den jährlich fälligen Mitgliedsbeitrag von meinem Konto einzuziehen:

Bank / BLZ

Kto. Nr.

Datum / Unterschrift

Bitte senden an:
Bürgerverein Oberwiehre-Waldsee e.V.,
H. Sieß • Glareanstr. 4 • 79102 Freiburg

■ **WAS IST DER BÜRGERVEREIN?** Der Bürgerverein „Wiehre“ wurde 1875 gegründet, nachdem das ehemals selbständige Dorf Wiehre vollständig der Stadt Freiburg eingemeindet worden war. Angesichts der Vergrößerung der Wiehre gegen Ende des vorletzten Jahrhunderts teilte sich der Verein in die beiden selbständigen Vereine „Mittel- und Unterwiehre“ und „Oberwiehre-Waldsee“. Damals wie heute sind die Bürgervereine eine überparteiliche und konfessionell unabhängige Vereinigung der Bürgerinnen und Bürger die sich zum wohl eines Stadtteils engagieren.

Unterstützen Sie den Bürgerverein durch Ihre Mitgliedschaft, Mitarbeit oder mit einer Spende.

Der Jahresbetrag beträgt für

- Einzelmitglieder 15,00 € p.a.
- Familien 25,00 € p.a.
- Kooptierte Mitglieder 36,00 € p.a.

Der Verein ist in das Vereinsregister Freiburg eingetragen und als gemeinnützig anerkannt.

GEWUSST WO...? DAS RÄTSEL!

■ **Die Idee:** Wir testen jeden Monat, wie gut Sie sich in unserem Stadtteil auskennen. Es wird jeweils ein Motiv gezeigt, das im „Hoheitsgebiet“ des Bürgervereins „versteckt“ ist. Genau genommen sind sie es jedoch nicht, sondern ausnahmslos vom öffentlichen Raum aus sichtbar.

■ **Die Spielregeln:** Schreiben Sie uns, wo genau das abgebildete Motiv im Stadtteil zu finden ist:
- per mail: redaktion@oberwiehre-waldsee.de
- per Post an: Bernd Dewitz • Zasiusstr. 44 • 79102 Freiburg

■ **Die Preise:** Unter denen, die bis zum 15. des Monats eine richtige Lösung einsenden, verlosen wir die unten genannten Preise (der Rechtsweg ist ausgeschlossen). Der Gewinner wird benachrichtigt und im Bürgerblatt genannt.

■ **Teilnahmebedingungen:** Alle LeserInnen des Bürgerblatts – unabhängig vom Wohnsitz – sind teilnahmeberechtigt. Ausgenommen sind die Mitglieder des Bürgervereins-Vorstands und deren Angehörige. Und eine Bitte in Sachen Fairness: Wer im direkten Umkreis des gesuchten Objekts wohnt, möge sich doch bitte zurückhalten – und auf eine neue Chance warten, die kommt bestimmt. Es gibt noch allerhand zu entdecken in unserem Stadtteil.

■ **Wir erhoffen uns** mit diesem kleinen Ratespiel einerseits erhöhte Aufmerksamkeit Ihrerseits für die kleinen Dinge am Wegesrand bei Ihrem Stadtteilspaziergang. – andererseits haben Sie – bei etwas Glück sogar kostenlos – Gelegenheit, die breit gefächerte Gastronomie der Oststadt besser kennen zu lernen. Und schließlich freuen wir uns über neue Mitglieder im Bürgerverein.

Ihr Bürgerverein

▶ Das AKTUELLE-Rätsel

Heute ist die gespannte Aufmerksamkeit dieses Jünglings und seiner Begleiter nicht mehr selbstverständlich...

Heidrun Sieß

Zu gewinnen gibt es:

- 2 Gutscheine zu € 9,90 für die Pizzeria „La Corona“, Littenweilerstraße 20

kombiniert mit

- einer kostenlosen Jahresmitgliedschaft im Bürgerverein

▶ Auflösung des letzten Rätsels

Rückseite des Hauses Sternwaldstraße 27, Blick aus der Zasiusstraße

Helmut Thoma

Den Verzehrgutschein für das Gasthaus „Waldsee“ hat gewonnen: Klaus Burger